

3BG04 - APPARTAMENTO DI 130 MQ IN PALAZZINA SIGNORILE



In vendita a Bergamo Redona, proponiamo un appartamento di circa 130 metri quadri, con vista su Città Alta, situato al secondo piano di una palazzina molto signorile e costruita nel 2013, dotata di ascensore. Lo stato attuale dell'immobile è libero entro il 30 Gennaio 2026, garantendo una consegna immediata. L'appartamento è composto da 3 locali, tra cui un ampio soggiorno, una cucina abitabile, due camere da letto matrimoniali, due bagni con doccia e vasca idromassaggio, entrambi finestrati, comoda e pratica lavanderia, un terrazzo nella zona giorno e un balcone nella zona notte. Lo stato di conservazione dell'immobile è ottimo ed è libero nei tre lati. L'appartamento viene venduto completamente arredato, inclusa la cucina. L'immobile dispone di un box auto doppio in larghezza, per un comodo parcheggio delle proprie vetture. Il riscaldamento è alimentato a metano ed è a pavimento, garantendo un'ottima efficienza energetica. Ottime finiture in parquet, piastrelle bagno in gres porcellanato, impianto di allarme, pompa di calore, impianto di antifurto, tapparelle elettriche.

Dettagli

Codice	3BG04	Classe immobile	Signorile
Categoria	Vendite	Ripostiglio	Si
Sottocategoria	Immobili Residenziali	Cucina	Abitabile
Tipologia	Appartamento	Box auto	Doppio in larghezza
Regione	Lombardia	Bagni	2
Città	Bergamo (BG)	Piano	2
Prezzo	410.000 €	N° totale piani	3
Spese condominiali	130	Tipo di proprietà	Intera proprietà
Stato	Ottimo	Riscaldamento	Autonomo
Superficie (m²)	130	Area esterna	Terrazzo
N° locali	3	Classe energetica	A+
N° camere da letto	2	Infissi esterni	Tapparelle elettriche
N° soggiorni/salotti	1	Arredamento	Arredato

Anno di costruzione 2013 Ingresso Si

Caratteristiche

Esposizione Interna	Esposizione Esterna	Condizionatore	Ascensore
Porta blindata	Idromassaggio	Impianto d'allarme	Cancello elettrico
Fibra ottica	Video-citofono	Domotica	Pompa di calore
Risc. a pavimento	Pannelli solari		

Peculiarità della zona

Bergamo - Redona



Bergamo si trova in territorio pedemontano, dove l'alta pianura lascia spazio agli ultimi colli delle Prealpi Orobie, a metà strada tra i fiumi Brembo e Serio. Il nucleo antico della città è stato fondato proprio sui colli.

Numerose sono le ipotesi avanzate per spiegare l'origine del toponimo Bergamo. In latino classico il toponimo è attestato come Bergomum. Considerando una possibile origine indoeuropea del nome, accostandola al greco Πέργαμον (Pérgamon) con il significato di "cittadella, rocca", ma anche alla base prelatina barga "capanna". Lo storico e politico bergamasco Bortolo Belotti ha accostato il toponimo a precedenti nomi preceltici, dai quali deriverebbe il nome Bèrghem, di cui Bergomum sarebbe poi stata solo la latinizzazione, attribuendo il significato ancora in uso nella lingua tedesca di montagna e casa.

L'abitato di Bergamo è suddiviso in due parti distinte: la «Città Alta», cinta da mura e posta in altitudine più elevata, e la «Città Bassa», la quale – benché sia anch'essa di antica origine e conservi i suoi nuclei storici – è stata resa in parte più moderna da alcuni interventi di urbanizzazione.

Bergamo infatti è suddivisa in diversi Borghi, quartieri e parrocchie: partendo dalle più antiche

Borgo Pignolo, Borgo Santa Caterina, borgo San Lorenzo, Borgo sant'Alessandro

La parrocchia di Sant'Agostino e Sant'Anna che interessano l'area del centro città con Porta Nuova e il Sentierone

Successivamente sono sorti Monterosso, Valtesse, Celadina, Loreto, Longuelo, Redona, Villaggio degli Sposi,

Campagnola, Colognola, Boccaleone, Grumellina...

Mezzi pubblici di trasporto

Bergamo è circondata su tre lati da un sistema di strade tangenziali, collegato all'autostrada, da cui partono le strade provinciali e statali dirette verso le valli e verso i capoluoghi delle province confinanti. La principale via di comunicazione tra la Val Brembana, il capoluogo orobico e il settore orientale della provincia è la Tangenziale Sud di Bergamo. Il Rondò delle Valli, altro nome del Largo Decorati al Valor Civile, è una rotonda importante nel sistema viabilistico della città. Situato a nord-est, collega le strade statali e provinciali delle valli Seriana e Brembana con la circonvallazione che si snoda a sud del capoluogo, nonché col centro cittadino

Il trasporto pubblico urbano è svolto mediante una rete di autoservizi gestita da ATB, integrata dalla Funicolare di Bergamo Alta, che collega la città bassa (viale Vittorio Emanuele II) con quella alta (piazza Mercato delle Scarpe) e dalla Funicolare di Bergamo-San Vigilio, che unisce la seconda, dalla porta Sant'Alessandro, con il colle di San Vigilio.

Nel centro città si trova anche la stazione ove transitano le maggiori tratte ferroviarie è infatti servita da treni regionali operati da Trenord nell'ambito del contratto di servizio stipulato con la Regione Lombardia e collegamenti a lunga percorrenza svolti da Trenitalia e Nuovo Trasporto Viaggiatori. Nelle adiacenze di tale impianto ha capolinea la tranvia Bergamo-Albino, inaugurata nel 2009.

Di prestigiosa importanza è sicuramente la presenza dell'Aeroporto Internazionale "Il Caravaggio", terzo scalo italiano per numero di passeggeri. Il 23 marzo 2011 viene ufficialmente intitolato al celebre pittore Michelangelo Merisi, detto Il Caravaggio. Lo scalo è principalmente utilizzato da compagnie aeree a basso costo per le quali risulta essere il primo in Italia per numero di passeggeri e per la società di ricerca specializzata britannica Skytrax rientra tra i 10 migliori aeroporti low-cost del mondo. L'aeroporto nasce nel 1937 per scopi militari, dedicato all'aviatore Antonio Locatelli. Nella provincia di Bergamo esistevano campi di volo già dal 1911 (ad Osio Sotto) e ne vennero costruiti altri durante la Prima guerra mondiale. Nel 1949 istituti bancari, gruppi commerciali ed enti locali costituirono un comitato per dotare Bergamo di un aeroporto civile. La conclusione di questo lungo iter si ebbe il 16 luglio 1970, quando venne costituita la "Società per l'Aeroporto Civile di Bergamo – Orio al Serio". Nel 2001 l'aeroporto ottiene la Certificazione di Qualità ISO 9001 del settore passeggeri. I presupposti per lo sviluppo di Orio si sono creati nell'agosto 2002, in concomitanza con la chiusura temporanea di Linate per il rifacimento della pista e la deviazione di parte del traffico su Bergamo. In quest'occasione lo scalo orobico ha saputo dimostrare all'opinione pubblica e all'aviazione civile di essere pronto ed attrezzato per supportare volumi di traffico di gran lunga superiori al milione di passeggeri l'anno raggiunto nel 1999. Nel 2003, con l'arrivo prima di Ryanair e poi di altri vettori a basso costo, Orio al Serio inizia a crescere in modo esponenziale e, nel giro di poco tempo, diventa il più importante scalo italiano dei voli low cost. Basti pensare che nel 2009 da Orio sono passati 7.160.008 persone, diventando il 4° scalo italiano per numero di passeggeri. Nel dicembre 2009 è stato inaugurato l'ampliamento della zona commerciale del terminal passeggeri, con nuovi servizi, negozi e punti ristoro. Nel dicembre 2015 l'aeroporto ha superato i 10 milioni di passeggeri trasportati in un anno portando l'aeroporto in 3ª posizione nella classifica degli aeroporti italiani per traffico passeggeri. I principali motivi di questo notevole incremento sono la continua aggregazione di voli e compagnie aeree; per esempio le più recenti sono Pobeda Airlines, gruppo low-cost di Aeroflot, che ha aperto un collegamento giornaliero tra Bergamo e l'Aeroporto di Mosca-Vnukovo.

Comuni confinanti e Distanze

Orio al Serio	3,1 km
Gorle	3,4 km
Torre Boldone	3,7 km
Ponteranica	4,1 km
Sorisole	4,4 km
Azzano San Paolo	4,5 km
Seriate	4,5 km
Lallio	4,6 km
Mozzo	4,7 km
Curno	4,9 km

Ospedale Papa Giovanni XXIII e cliniche

Tra i fiori all'occhiello della città Orobica spicca sicuramente il nuovo Ospedale Papa Giovanni XXIII, attivo dal 14 dicembre 2012. Grazie all'eccellenza di alcuni dipartimenti quali quello di oncologia, chirurgia pediatrica, cardiocirurgia, neurochirurgia.... è diventato un polo di riferimento fondamentale per l'assistenza al malato tanto che vengano da diverse parti d'Italia per ricevere le cure mediche.

Inoltre sono presenti in città altre cliniche di notevole importanza quali: Clinica Humanitas Gavazzeni, Casa di cura San Francesco, Clinica Castelli e Casa di Cura Palazzolo.

Scuole

Ogni circoscrizione è servita da una struttura scolastica statale, inoltre in città ci sono diverse scuole paritarie di diverso grado.

Importante è anche il polo Universitario che dall'originaria sede in Città Alta si è sviluppato con diverse discipline nell'area del centro città.

L'Istituto superiore studi musicali Gaetano Donizetti (conservatorio della città) di cui fu illustre allievo Gaetano Donizetti fu fondato nel 1806 da Johann Simon Mayr con il nome di "Lezioni caritatevoli di musica", fin dall'inizio improntato a moderni criteri didattici e culturali.

Biblioteche

Oltre alla biblioteca civica Angelo Mai e la biblioteca civica Caversazzi, sono presenti numerose biblioteche, tra le quali spicca la nuova Biblioteca comunale centrale Antonio Tiraboschi situata in via San Bernardino 74, progettata da Mario Botta.

Centri di ricerca

Istituto di ricerche farmacologiche "Mario Negri". Istituto di Ricerche Farmacologiche Mario Negri è una fondazione privata senza scopo di lucro nata a Milano nel 1961 per volontà di Mario Negri (1891-1960), gioielliere e filantropo milanese, e su iniziativa di Silvio Garattini, fondatore e attuale direttore. Il suo fine è contribuire alla difesa della salute e della vita umana

Il Parco Scientifico Tecnologico Kilometro Rosso, che si trova lungo l'autostrada A4 alle porte di Bergamo, è un contesto d'eccellenza che ospita aziende, centri di ricerca, laboratori, attività di produzione high-tech e servizi all'innovazione.

Cenni storici

Bergamo è stata una città importante nella storia, non solo della Lombardia, ma anche dell'Italia in generale. Conosciuta per il suo passato da città confinante tra il Ducato di Milano e la Repubblica di Venezia, era un bastione ben fortificato per la sua importanza commerciale e strategica data la sua posizione di crocevia per il commercio dell'epoca. Le prime tracce storiche di Bergamo risalgono all'età del ferro anche se la comparsa storica come città avviene soltanto in epoca romana. L'origine della popolazione bergamasca è stato oggetto di dibattito tra vari storici che sostengono 2 ipotesi diverse. Bergamo sarebbe stata fondata da Cydno, figlio di Ligure che era capostipite della popolazione dei liguri. Una seconda ipotesi invece fa risalire le origini di Bergamo alle popolazioni etrusche, dilagate nel territorio bergamasco. In epoca romana Bergamo diviene un fiorente municipio di circa duemila abitanti. Della città romana non è rimasto quasi nulla, ma di certo essa ha lasciato una forte eredità in termini urbanistici, che ha influenzato enormemente le fasi successive di sviluppo del territorio bergamasco. A seguito del disgregamento dell'Impero Romano, dopo ripetuti saccheggi, Bergamo passa nel 568 sotto il dominio dei Longobardi, divenendo sede di uno dei più importanti ducati del Regno. Con la sconfitta dei Longobardi nel 774, la città bergamasca si trasforma in Contea franca. Il dominio di Bergamo verrà retto per anni da una serie di vescovi-conti, che determineranno le sorti della città sino al 1098, anno di nascita del Comune di Bergamo. Divenuto libero comune Bergamo conquista l'autonomia, sancita dalla vittoriosa battaglia di Legnano del 1176 contro l'imperatore Federico Barbarossa. Questi sono anche gli anni in cui a Bergamo si costruiscono il palazzo del Comune e la grande chiesa di S. Maria Maggiore, che diedero alla città bergamasca l'aspetto medievale che la caratterizza ancora oggi. Il periodo dell'autonomia comunale nella città di Bergamo si protrae sino alla fine del Duecento, quando la città bergamasca cade sotto l'influenza del Ducato di Milano. In questo periodo si costruiscono in particolare la Cittadella e la Rocca, simboli del potere visconteo su Bergamo. Dopo periodi di cruenti e sanguinose guerre interne, Bergamo viene annessa alla Repubblica di Venezia nel 1428, il cui dominio porta finalmente al territorio bergamasco pace e prosperità. La città di Bergamo conosce un nuovo periodo di splendore culturale e artistico, divenendo teatro di una crescente presenza di attività economiche e di progressivi incrementi insediativi. Il governo della Serenissima ricostruisce la città vecchia, edificando una nuova cinta muraria, il Palazzo Comunale e Piazza Vecchia. Da ricordare inoltre è la costruzione delle famose mura bastionate, un'opera gigantesca e di grande impatto che stringe ancora oggi città alta. Con la caduta nel 1797 della Repubblica di Venezia Bergamo passa sotto il dominio di Napoleone e della Repubblica Cisalpina. Dopo la breve dominazione francese il territorio di Bergamo è annesso al dominio austriaco, entrando a far parte del Regno Lombardo-Veneto. Questo periodo storico per l'Italia e Bergamo è ricco di cambiamenti politici, infatti la città bergamasca prende parte al Risorgimento fornendo la maggior

parte dei Mille volontari italiani di Garibaldi; ciò permette alla città bergamasca di fregiarsi del titolo di "Città dei Mille". Agli inizi del Novecento iniziano ad apparire in città le prime industrie e i primi interventi di edilizia economica e popolare. Nella città bergamasca vengono edificati i grandi impianti di servizio della città moderna (il cimitero, l'ospedale, i mercati e il macello). Completata negli anni trenta l'edificazione delle aree centrali e il risanamento di città alta, negli anni della costruzione post-bellica la città segue uno sviluppo abbastanza equilibrato, espandendosi nelle aree pianeggianti e salvaguardando lo straordinario ambiente dei suoi colli e del centro storico, che è oggi uno dei nuclei meglio conservati e vitali delle città italiane.

Musei e Pinacoteche

Nella zona settentrionale della città bassa si trova l'Accademia Carrara (fondata dal conte Giacomo Carrara nel 1796), sede di esposizioni artistiche. Una delle ultime ad aver avuto risonanza nazionale è stata quella dedicata alle opere di Lorenzo Lotto. Altri musei cittadini sono il Museo donizettiano, la Galleria d'Arte Moderna e Contemporanea (GAMEC), il Museo Diocesano d'Arte Sacra, il Museo storico, il Museo Matris Domini, l'Archeologico, il Museo di scienze naturali, l'Orto botanico.

Teatri

Gaetano Donizetti

Il teatro Donizetti è il principale teatro di Bergamo, nasce verso la fine del XVIII secolo col nome di teatro nuovo o teatro di Fiera in un'area adibita a Fiera. L'inaugurazione ufficiale invece avvenne il 24 agosto 1791 e il teatro viene intitolato a Ricciardi. La struttura originaria, completamente diversa dall'attuale, fu distrutta da un incendio, forse doloso, nel 1797. L'architetto Giovanni Francesco Lucchini, che già aveva progettato l'interno del teatro andato distrutto, ricevette la commissione di guidare i lavori di costruzione del nuovo teatro. Bisogna aspettare il 30 giugno 1800 per l'inaugurazione della struttura così come noi la conosciamo. Nel 1840 per la prima volta Bergamo tributa una pubblica manifestazione al bergamasco Gaetano Donizetti, presente in teatro per la rappresentazione della sua opera L'esule di Roma. Giuseppe Verdi, presente in sala, debutterà al Riccardi con Ernani nel 1844. Tra i Direttori d'orchestra più celebri dell'800 che hanno diretto al Teatro Riccardi di Bergamo, si annovera il M° Antonino Palminteri, presente sul podio del Riccardi nel 1883 portando in scena La Favorita di Gaetano Donizetti. Nell'agosto e nel settembre del 1891, il M° Antonino Palminteri ritorna al Riccardi, portando in scena Opere quali: Aida di Giuseppe Verdi, Cavalleria rusticana di Pietro Mascagni. Nel 1897, in occasione del centenario della nascita del compositore, e nel corso delle solenni onoranze, il teatro Riccardi assume il nome, che porta tuttora, di teatro Gaetano Donizetti.

Altro teatro storico è il Teatro Sociale sito in Bergamo Alta. È un teatro all'italiana con platea ovale e 86 palchi distribuiti su tre ordini e sormontati da un loggione. Inaugurato il 26 dicembre 1808 col nome originario di Teatro della Società, fu costruito su un progetto di Leopoldo Pollack finanziato da un gruppo di nobili della città. Rimase in piena attività fino agli anni venti del Novecento, aprendo anche a generi nuovi come l'operetta e persino a esibizioni di moderna tecnologia quali il grammofo e il cinematografo. Gli ultimi spettacoli risalgono al 1932. Acquisito dal Comune di Bergamo nel 1974, fu sottoposto negli anni successivi ad interventi di manutenzione straordinaria e messa in sicurezza che si conclusero nel 1981. Negli anni successivi venne destinato principalmente ad esposizioni d'arte, fino all'inizio (2006) dei lavori di restauro finalizzati al pieno recupero del teatro alla sua funzione originaria. Il Teatro Sociale è tornato in attività nella primavera del 2009.

Più moderna è la tensostruttura che ospita il "Creberg Teatro Bergamo" con 1536 posti a sedere che ne fanno uno dei teatri della provincia più grandi.

Altra struttura teatrale è l'Auditorium di piazza della Libertà. L'edificio che ospita l'Auditorium è stato

realizzato nel 1937, come sede della locale Federazione fascista e noto come "Casa della libertà".

Impianti Sportivi Comunali

La città ospita uno stadio comunale, base della locale squadra di calcio, l'Atalanta Bergamasca Calcio, un palazzetto dello sport e un impianto di piscine comunali (Piscine Italcementi).

Parchi

Oltre a un'estesa rete di parchi cittadini, la città vanta il Parco dei Colli di Bergamo, riconosciuto a livello regionale come area protetta. Il simbolo del parco è un riccio rosso. Caratteristica di questo parco è l'avere al suo interno la Città Alta e quindi svolgere azione di tutela e salvaguardia non solo delle grandi aree collinari boscate ma anche del costruito.

REDONA

Il quartiere è adiacente a quello di Monterosso e al comune di Torre Boldone. Fu comune autonomo fino al 1927, quando con regio decreto del 10 febbraio fu unita al territorio comunale di Bergamo.

Dal punto di vista territoriale, oltre alla presenza della roggia Serio Grande, spicca il colle Maresana, con altitudine intorno ai 450 metri, che contorna i comuni di Torre Boldone e Ponteranica, attraversando per l'appunto la frazione bergamasca. Si distingue per la fiorente attività sportiva e commerciale.

Per comprendere il significato del toponimo Redona vanno considerati due aspetti storici del territorio sul quale sorge il quartiere: gli antichi insediamenti di tutta la bergamasca erano formati dalla popolazione dei Celti, fino al 49 a.C. quando Bergamo diviene città Romana, con privilegio del municipium; fino ai primi decenni del novecento Redona è essenzialmente un villaggio agricolo, con una zona collinare ed una zona pianeggiante (ancora oggi denominata I Piane). I nomi di molte località della zona sono quindi segnati dalla cultura e dalla presenza in passato di Celti e Romani. In linguaggio celtico i termini reidh, reodh, riudh significano "campo", mentre rode significa "campo dissodato", cioè un terreno agricolo dove sorgeva della boscaglia. Nel Medio Evo il villaggio Redona veniva denominato Raodona, Raudona e Redonam. Per questi dati il significato del termine "Redona" è "luogo del campo dissodato".

L'opera più importante e imponente del quartiere è la Chiesa di San Lorenzo Martire. Edificio in stile neogotico. Particolarmente rilevante la presenza al suo interno di numerose opere artistiche realizzate da pittori e artigiani redonesi. La costruzione della chiesa è iniziata nel 1873 su progetto dell'architetto Giovanni Cuminetti, al quale subentra nel 1897 l'architetto Elia Fornoni fino all'ultimazione dell'opera. I lavori durano più di trent'anni e vedono la partecipazione tenace e generosa anche di molti parrocchiani.

Redona è un quartiere molto attivo dal punto di vista sportivo. Spicca chiaramente il calcio, con la squadra locale, Ares Redona Sezione Calcio, militante nel campionato di seconda categoria bergamasco, con un settore giovanile ampio e comprensivo delle sezioni giovanissimi, allievi e juniores. In seconda battuta viene la pallavolo, rappresentata degnamente dalla rappresentativa Ares Redona Sezione Pallavolo.

Infrastrutture e trasporti

La stazione di Redona, attiva fra il 1884 e il 1967, era posta lungo la ferrovia della Valle Seriana e nel 2009 fu riattivata quale fermata "Bergamo Redona" della tranvia Bergamo-Albino.

Inoltre è servita dalla linea n 5 dell'ATB

Infrastrutture e servizi:

Area Sosta Camper città dei Mille

Tennis Club Città dei Mille

Spazio Giovani Edonè

Associazione Le Piane di Redona

AUSER Territoriale Provincia di Bergamo

Scuole

Scuola Media n. 15

Istituto Comprensivo Statale Giuliano Donati Petteni

Scuola Statale primaria Pascoli

Istituto Comprensivo Paritario Suore Sacramentine

Parchi

Parco Redona

Agenzia di competenza

Equipe Solutions Bergamo s.r.l.

Telefono: +39 035.21.91.22

Mail: ranica@equipe-solutions.it

Indirizzo: Via G. Marconi, 45 - Ranica (BG)

Altre immagini

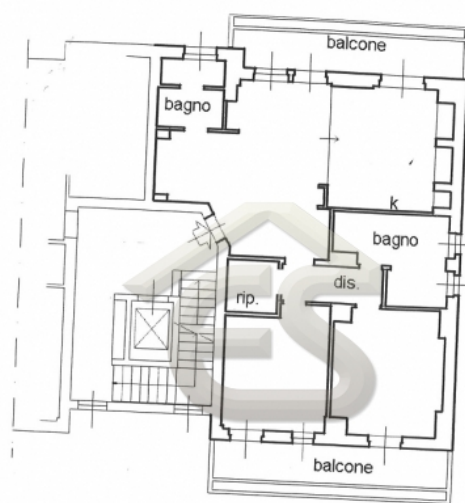

PIANO SECONDO

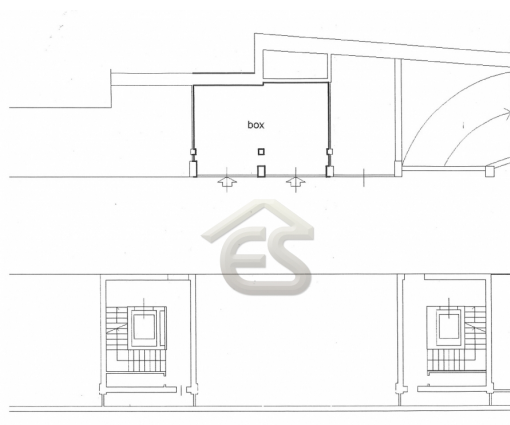

PIANO PRIMO INTERRATO





